产业援藏“拔穷根”

西藏波密：新思路激发脱贫新动力

新华社拉萨电（记者田建川、刘洪明）初秋，西藏林芝市波密县风光旖旎。帕隆藏布江两岸密林苍翠，皑皑白雪在这个“冰川之乡”的群峰之巅闪耀光芒。对口支援波密县的广州市援藏工作组与波密县党委政府密切协作，正用脱贫攻坚的新思路激活发展新动力。

波密是西藏天麻之乡，“波密天麻”从2010年起获得国家农产品地理标志保护认证。广东省第九批援藏工作队波密工作组自2019年6月进藏后，立即搞了三个月的产业考察。云南昭通是全国最大的乌天麻生产地和集散地。广州市援藏工作组组长邹勇刚带队到昭通市调研，开展靶向招商。

西藏波密高原藏天麻产业开发有限公司很快在波密县登记注册。公司依靠西南林业大学和中科院昆明植物研究所的技术支撑，以“公司+科研+市场+专业合作社+专业种植户”为产业模式，计划到2022年累计投资1亿元，每年推广种植500亩天麻，预期三年后年产值达1.5亿元。公司提供菌种、销售和技术等服务，专业种植户只需负责野生抚育环节。

广州市援藏工作组成员丘永光介绍，项目已带动当地农牧民增收200多万元，雇佣当地农牧民2800多人次，公司还开展了45班次的天麻野生抚育“田间课堂”，培训225人次。

“招商不能一招了之，要让龙头企业在波密扎下根，真正起到辐射带动作用。”邹勇刚说，该公司计划在波密县扶持8户专业户发展为合作社带头人，扶持20户建档立卡贫困户发展为种植专业户。同时，援藏工作组还与昭通市天麻特产局、天麻研究院对接共建，准备构建“广东—云南—西藏”三地合作发展天麻产业模式。

带动群众发展产业少不了“领头雁”。37岁的索朗旺姆是玉许乡玉沙村的致富带头人。几年前，她在家带孩子、挖虫草，后来在当地农业部门组织的一次培训中，她萌发了用大棚种植灵芝菌的想法。在广州市“区乡对接”政策支持下，广州市黄埔区给予她产业扶持基金，当地干部还多次带着科技局工作人员到田间地头开展技术指导。

如今，索朗旺姆的灵芝菌种植规模已经扩大到8个大棚，一年种植两季灵芝，2019年销售额达到15万元。这个大棚种植项目不仅每年为玉沙村集体经济带来8000元收入，还带动当地农牧民100余人次务工，其中包括建档立卡贫困户12人。

利用黄埔区帮扶的215万元资金建立起来的玉许乡集体经济产业发展示范园种植区，辐射全乡14个村。园区按照“公司+农户+市场”的模式经营，公司与村民签订产销合同，公司提供技术指导，村民根据合同要求种植、采集，公司在加工、购销等环节进行利润返还，增加当地群众收入。

“要用创新的思路把优势产业做强做大，把短板补齐，激发波密县的发展动力。”邹勇刚说，只有充分挖掘波密县的自然资源优势，因地制宜，才能问诊把脉“拔穷根”，激发当地内生动力，找到适合波密的发展路子。

山西沁源：引专家 发『羊财』

新华社太原电（记者孙亮全）邀请专家上山，促进品种改良，并探索羊养殖“健康追溯系统”，山西沁源这个太岳山区畜牧大县近年来推动“羊革命”，助力当地群众发起了“羊财”。

位于山西省东南部的沁源县有三多：山林多、牧坡多、草地多，这导致当地羊多。然而，群众却很少有人“发羊财”。

长期以来，沁源全县13万只羊过着传统的自然放牧的“生活”：五六家养羊户雇一个羊倌，羊倌每天早晨把羊赶到山谷、牧坡去吃草，晚上再把羊赶回各自家里。

当地百姓养殖的品种是黑山羊。虽然山好草好，沁源黑山羊的“生活条件”不错，但是多年连续饲养、“近亲繁殖”，使得它们的品种严重退化。

“出生个体小，生长缓慢，从小羊羔长到四五十公斤重的大羊一般得两三年。”沁源县畜牧局局长王江荣说。

除此之外，沁源的“羊产业”也不行，县里没有加工等后续产业，羊长大后被羊贩子拉走，留在沁源的利润很低。“正常行情的年份，一只羊从生下到卖出需要3年时间，利润约400元，平均一只羊一年挣百十块钱。”王江荣说，他们也想进行品种改良，壮大羊产业，但是苦于没技术，百姓没能力。

为此，当地政府请来了山西农业大学教授古少鹏带领的专业团队。教授团队调研完，决定做两件事：一件是改良品种，一件是帮助县里建起下游羊产业链。

“沁源冬季寒冷，缺少补饲，羊就饿瘦了，到第二年还得重新补膘。秋肥冬瘦，也是长得慢的一个重要原因。”古少鹏说。

古少鹏和王江荣找到了官滩乡崖头村的养殖户李冰，通过“山西羊产业技术体系沁源专家工作站”，引进外地黑山羊优良品种，进行品种改良。目前李冰养殖场里新山羊的原原种已经发展到第四代，培育出了“杂二代”“杂三代”。

“新品种跟本地黑山羊品种区别很大，本地品种一胎双羔很少，新品种的双羔率达到70%以上。新品种羊生长速度更快，经过科学饲养，只需6到8个月，小羊羔就能长成35公斤重的大羊。”李冰说，新品种的养殖效率比本地黑山羊高了五六倍，不少农户通过饲养新品种增加了收入。

李冰和古少鹏还在养殖场探索建立“健康追溯系统”。记者在李冰的养殖场看到，每只羊的耳朵上都有一个外挂耳标和一个内置耳标。“通过后台大数据记录每只羊的‘家庭血统’、外貌特征、健康档案。得过什么病、用过什么药、卖给谁、谁在养，都记录在案，后续可以衔接屠宰场、销售渠道，一直到消费者手中。”古少鹏说。

教授们努力改良品种的同时，当地也在积极扩展下游产业。沁源县去年除建起一个10万只规模的湖羊饲养基地外，一家企业还投产了一个大型屠宰加工厂，可进行牛羊屠宰、分割包装、熟肉制品加工，新的生产线年屠宰量可达10万头到15万头。

父宿露台 儿腾婚房

湘东南山村『卖清凉』

新华社长沙电（记者谭畅、蔡潇潇）花甲之年的罗森全从没想过，家里有一天会住满几十号人，自己不得不到露台搭床过夜；新婚不久的儿子还没睡暖婚房，就要卷铺盖回城，为外人腾房。

今年暑期，地处罗霄山区的湖南省桂东县沤江镇青竹村“一床难求”，全村近1200张客床，难以满足前来寻觅清凉的游客的需求。床位不够，成为这个省定贫困村数十家民宿的共同烦恼。

青竹村海拔超过1000米，避暑资源得天独厚。即便在外界连发高温预警的三伏天，村民常常是身着春秋装，夜间睡觉更是离不开棉被。“清凉”在过去是发展的掣肘因素，如今成为青竹村脱贫致富的重要抓手。

在扶贫干部的建议下，青竹村贫困户罗森全自2015年底开始经营农家餐饮，后逐步升级为餐饮、民宿一体化运营。目前，他家三层小楼能同时接待20余名游客住宿、用餐，每人每天100元包食宿。

青竹村党支部书记陈自文介绍，借助脱贫攻坚东风，村里近些年新修了桃花溪生态河堤、灌溉水渠、村民文化广场、游步道等；青竹村连接县城的公路逐步硬化、拓宽，现在每天有三趟班车进城；过去村里手机信号仅有“一网通”，现在“三网”覆盖。

“国家如果不来搞扶贫，村里肯定没实力搞好这些建设。路难走、信号差、没景点，再清凉也没人愿意来。”罗森全告诉记者，他家去年做餐饮、民宿纯利润超过5万元，下一步打算修整杂房再增加几间客房。

记者在青竹村看到，桃花溪、桃树林、瀑布等景点吸引了大量游客驻足留影、徜徉其间，游客以中老年为主，不少还带着孙辈。到了晚间，村里还会组织游客们在文化广场开展联谊活动。

67岁的张立萍家住“火炉”长沙，今年暑期与朋友一道来青竹村避暑。她感叹道：“山好、水好、空气好，明年肯定还要来。”

目前，青竹村已有44家民宿，其中9家为贫困户开办。2019年，青竹村接待游客达1.5万人次，民宿收入达168万元。作为省定贫困村，青竹村于2017年实现贫困村出列、贫困户全面脱贫。

青竹村只是桂东县充分利用生态资源，发展“清凉经济”的一个缩影。记者在桂东县城和多个乡镇走访发现，暑期各地酒店、民宿“爆满”已成常态，盘山公路上的小车川流不息。

据桂东县文旅广体局统计，截至今年上半年，桂东县共有旅游民宿402家，遍布全境。2017年至2019年，桂东县旅游民宿产值年均达4800万元，有效带动贫困人口脱贫、增收。

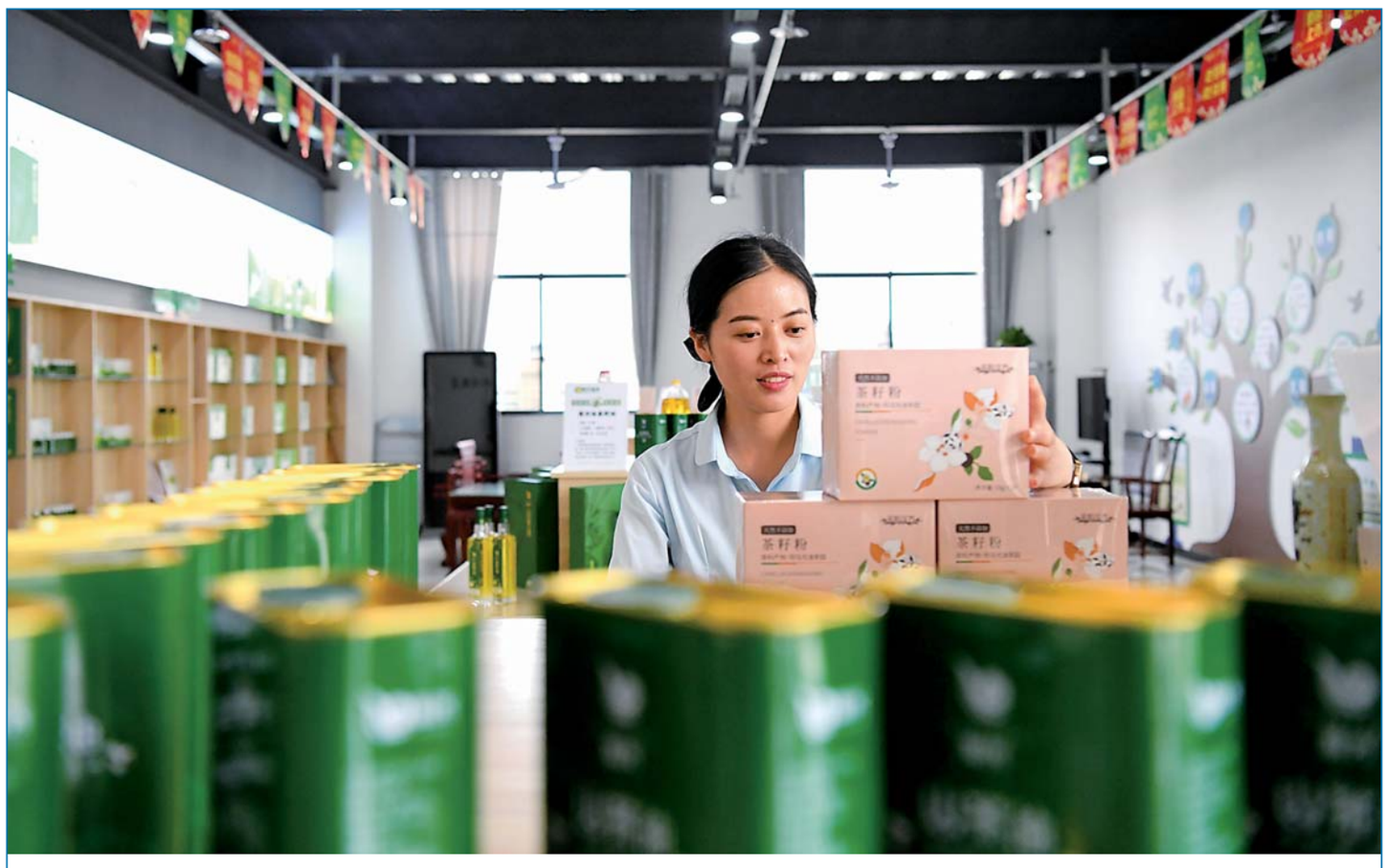

油茶产业促民增收

▲8月25日，工作人员在河南省光山县一家油茶加工企业展厅内整理产品。

近年来，河南省光山县把发展油茶作为实施精准扶贫的重要抓手，坚持走绿色发展道路，以“企业+基地+农户”的发展模式，把油茶产业作为富民的特色产业，推广新技术，发展深加工。截至目前，全县油茶种植总面积达22.7万亩，带动近30万农民增收致富。 **新华社记者郝源摄**

阿妹戚托小镇的“新学期”

贵州易地扶贫搬迁点学校开学见闻

新华社贵阳8月28日电（记者杨欣、吴斯洋）秋风习习，天高气爽。贵州省晴隆县阿妹戚托小镇易地扶贫搬迁安置点的几所学校，又迎来了一个新的学期，校园里重新响起琅琅读书声。

今年的秋季学期，贵州省各地的学校将全面恢复正常教育教学秩序。幼儿园原则上8月31日起陆续开园，中小学原则上8月31日开学，其中初三年级、高三年级分别提前一周和半个月开学。

“同学们，如果你们没学好知识就想出门打工，那老师用自己曾在外打工的经历告诉你们，一定要先读书，再出门闯荡，才会有更好的未来。”晴隆县第六中学初三年级三班的教室里，化学老师冶艳玲结合自己的切身体会，正在给孩子们上“开学第一课”。

“目前初三的学生们已经开学，学生入学之前需要填写体温，以及15天内的出行记录，开学期间家长不能进入校园。”晴隆县第六中学团委工作人员黄梅琼告诉记者。

记者在晴隆县第六中学看到，校园内干净整洁，实验室、图书馆等一应俱全。初三年级学生李绍英2018年跟随家人从晴隆县三宝彝族乡搬迁到阿妹戚托小镇，她告诉记者，过去每天上学要走一个小时的山路，凌晨四五点钟就要起床。现在方便多了，每天出门到学校只要走十几分钟。

更让李绍英觉得幸福的是，学校的环境和资源比以前好多了。“现在有电脑，有很多实验设备，还可以经常去图书馆看书，扩展知识。在这里读书，能让我考到更好的地方。”李绍英说。

在另一所安置点学校晴隆县第三中学，高一年级的新生正在军训。军训场地是一个标准的足球场，翠绿的人造草皮、规整的塑胶跑道，孩子们衣着整齐，动作统一，充满朝气。

“根据常态化疫情防控要求，我们采取分批分期开学，各班不同时段返校，高三年级毕业班提前开学。”晴隆县第三中学校长刘胜聪说。

三宝街道中心学校校长谢振华告诉记者，阿妹戚托小镇周边配建了两所幼儿园、一所小学、一所初中、一所高中以及一所特殊教育学校。“中小学幼儿园可以容纳在小镇居住的易地搬迁户子女3177人就学，目前小镇内的易地搬迁户子女入学率达到了100%。”谢振华说。

芡实成了脱贫“金钥匙”

安徽蒙洼蓄洪区发展适应性农业加快转型

新华社合肥8月28日电（记者程士华、刘方强）随着蒙洼蓄洪区洪水逐渐退去，安徽阜南县老观乡顺河村村民黄守刚开始忙了起来。记者近日在老观乡现代农业示范区看到，黄守刚拿着长竹竿正在撑船，和种植大户钱会明一起在水塘里采摘芡实。

就在1个多月前，这里还是一片汪洋。今夏汛期，淮河流域发生洪水，蒙洼蓄洪区启用分洪，进洪总量约3.75亿立方米，有效降低了淮河上下游水位，减轻防汛压力。

“水退了，我们不仅要抓紧采摘芡实，还要捞出水里的杂物，否则水变质了，会影响芡实生长。”黄守刚说，和其他农户抢种补种一样，芡实种植大户也需要立即开展灾后生产自救，尽量减少洪灾损失。

位于淮河干流王家坝段的蒙洼蓄洪区面积约180平方公里，有19.5万人口，约18万亩耕地。

65岁的黄守刚，来自芡实基地附近的顺河村。与很多村民一样，过去三年，他经常到芡实基地打工。因儿子有聋哑残疾，黄守刚只能在家附近打工，一家人的生计主要依靠他。

三年前，黄守刚把自家的7亩地都流转给钱会明种植芡实，一亩地每年可以收取土地流转费用600元。同时，他还被聘请到芡实基地打工，每年有近1.5万元收入。其他时间，他在家附近打打零工。

“平均一年能在芡实基地干四到五个月，一天劳务费100元，主要工作就是清除水草、施肥和采摘果实。”黄守刚说，靠着务工、土地流转等收入，他家在2018年实现脱贫。

种植大户钱会明投资的芡实基地面积达8000多亩。洪水期间，听闻有村民担心受灾导致老板跑路，钱会明特意从银行取了50多万元现金，冒雨乘船前往庄台，给大家发放上半年工资，让大家吃下定心丸。

“上半年干了一百天，领了整整一万元。”黄守刚说。

“芡实成了我们的脱贫‘金钥匙’。”阜南县老观乡党委书记王军说，芡实俗称鸡头米，属水生植物，可以日常食用，也可以作为中药，被誉为“水中人参”。由于当地水体环境好，产出的芡实个大、壳薄、味美、药用价值高，芡实干果加工成米仁，在市场上颇受欢迎，部分产品还出口日韩等国家。

老观乡发展的适应性农业中仅芡实一项，种植面积就达2万多亩，群众依靠土地流转每年收益近1380万元。全乡三个贫困村均实现“一村一品”，带动300多户贫困户户均年增收1500元以上，促进了农民、企业、村集体“三增收”。

“在开展灾后生产自救的同时，我们继续推进农业产业结构转型。”阜南县委书记崔黎说，近年来，阜南县推进蒙洼蓄洪区适应性农业替代传统农业，依托淮河和低洼地自然优势，变水患为水利、变对抗为适应、变劣势为优势。

同时，阜南县通过财政补贴、加大基础设施投入等方式，鼓励土地流转，推进农业规模化经营，通过“大户+贫困户”模式带动贫困户脱贫致富。目前蒙洼蓄洪区耕地流转率达70%，主要以规模化种植芡实、莲藕等水生作物为主。

（上接1版）当时110多户村民因玉米种子出问题遭受重大损失，张连生强忍着悲痛从炕上爬起来，跑出去为村民维权，并为东兴村申请列入贫困村。他的举动让村民们服了。

今年新冠肺炎疫情期间，村里生活物资紧张，张连生就天天开车去镇里给村民买菜买药，忙得太晚了就住在村部。张连生说，对百姓的事有求必应，才能换来关键时一呼百应。

佳木斯市文化广电和旅游局派驻的第一书记林长征说，村民们经常拿些玉米、豆角、小鱼，悄悄放在工作队房门口。“人家对咱好，咱就得对人家更好。”他说。

“北大荒”精神在延续

在“北大仓”，当年“艰苦奋斗、勇于开拓、顾全大局、无私奉献”的“北大荒”精神一直在延续。

“老铁们，直播间，见大米。”在桦川县富桦电商产业园，刘兵兵和同伴每天帮贫困户直播卖米。

富桦现代农业发展投资有限公司董事长许云燕说，有政府担保，有各村网格员和帮扶责任人监管，产业园建立起完整的地产农产品营销和质保体系。2019年带动1134户贫困户3106人，人均增收1200元，今年已带动2700多户5800多人。

白米流金，老农笑了。许云燕说，不少贫困户的开拓创新意识被激活。

在桦南县明义乡东双龙河村，65岁脱贫户马凤义带动未脱贫户共奔富裕路。有了小额扶贫贷款，因病致贫的马凤义重拾养蜂手艺，几年间从4箱蜂发展成38箱。看到村里还有一户未脱贫，他主动给人家代养8箱助增收。

“要想脱贫，咱就都脱贫。”马凤义说，小家得顾大家。

桦川县苏家店镇集贤村，过去流行地甲病和克汀病。

“治愚、治穷、致富。”现任村党支部书记王喜林说，当年发现这个病是水质问题造成的，老书记许振忠带头改水，防病取得成功。此后无论多难，村里都坚持兴办教育，探索乡村产业。村内一条200米长的路，路两旁村民家里出了3个博士、3个硕士，全村出的本科生就更多了。

挖掉病根挖穷根，挖掉穷根扎富根。如今，村里有产业，49户贫困户全部脱贫。王喜林说，当年，改水治病把村子救活了，今天，精准扶贫把村子带活了。

眼下的“北大仓”，丰收在望。这个金秋又将是一个新的起点。

本报地址：北京宣武门西大街57号 邮政编码100803 中国邮政发行投递服务电话11185 广告部电话63071265 广告许可证：京西工商广登字20170529号 定价：每份0.45元 每月27元 年价324元 本报挑错电话：010-63073979、63072070 本报常年法律顾问：北京市富通律师事务所 电话：010-88406617、13901102545