生产有“后援” 诉求有“回音”

合肥打通“堵点”保障企业供应链稳定

新华社合肥4月21日电（记者代群、马姝瑞）“这条航线太珍贵了，解决了眼下企业供应链的大问题！”接到4月15日“大阪-仁川-合肥”联程货运航班运来的光刻胶、硅片等物资后，合肥晶合集成电路股份有限公司工作人员简瑞荣说。

受疫情影响，4月以来，晶合和不少企业一样遇到了物流运输受阻、上游企业停产等问题。为了统筹解决供应链上的困难，安徽省合肥市迅速成立稳发展工作专班，对企业诉求定期会商、对任务办理跟踪督办，动态完善企业诉求清单、任务办理清单、工作推进清单，并建立对“三张清单”的问题梳理、派单转办、持续跟踪闭环式工作链条。

光刻胶是集成电路企业生产的重要物资，对物流、储存的要求都较高。“这条航线原来每周开行两班，受省外疫情的影响，从合肥直接进口光刻胶等原材料的需求骤然增加，企业急需增加航班。”简瑞荣说，通过增开航班，预计每周可为晶合等企业增运光刻胶等进口原材料近20吨。

合肥市发展和改革委员会主任拱艳介绍说，合肥与长三角各地加强区域合作联动，打通跨省、跨市工作“堵点”，共同协调解决重点企业运输通行证，争取关键零部件供应商率先复工复产。

截至目前，合肥已与上海、昆山等地协调，将京东方、上海日东光学有限公司等30余家重点供应链企业纳入优先复产名单，晶合、比亚迪、京东方等6家企业18批重点进口货物在上海口岸实现“先放后验”，解决了企业“燃眉之急”。

记者还了解到，在服务重点企业的同时，合肥市还通过市疫情防控应急指挥部发布通告，公布“12345”为企服务热线、为企服务平台等，确保中小微企业的诉求有回音。据统计，热线平台日均接听企业诉求电话400多个，2月以来已累计解决企业诉求1.7万件、满意率98%以上。

“我们希望尽一切努力提供‘后援’，确保问题解决到位、为企服务到位，全力保障产业链供应链安全，传递稳发展积极信号。”拱艳说。

早交付早受益：安徽重点项目建设一线见闻

据新华社合肥电（记者姜刚、曹嘉玥、金剑）安徽各地统筹疫情防控和经济社会发展，加快一大批重点项目建设进度，对稳增长、扩大就业发挥重要作用，让群众早受益。

记者来到合肥市北岗花园二期安置房项目施工现场，排成两排的工人们正在接受核酸检测，不远处，有的工人正操作塔吊拆除爬架，有的工人驾驶挖掘机进行填土作业该项目承建方——中铁四局四公司一手抓疫情防控不放松，一手抓项目建设不动摇。

“我们优化组织，加班加点，抢抓工期，目前，29栋高层住宅已经全部封顶，6栋公共建筑正在施工中，早一天交付，群众就能早一天受益。”项目经理周勇说。

滁州奥体中心位于滁州市的明湖之畔，建成后，可同时容纳4.7万名观众。由中建二局安装工程有限公司施工的该项目金属屋面工程近日将完工。“工地高峰期每天投入工人200名，机械40台。”项目经理余光玉说，目前，项目整体进度已完成约99%，正在进行工程维修检查、设备调试等收尾工作。

在政府部门的支持下，一些重点项目施工现场的难题得以解决。

余光玉告诉记者，为了顺利运送材料，当地政府部门为建设工地开辟“绿色通道”，安排专人在高速路口对运输车辆进行核查。“核查无误后开具证明，保证货到车走，货车司机与工人全程无接触。”

与此同时，一些重点项目负责人还努力挖掘潜力，提升作业效率。

进行钢箱梁拼装、主墩模板安装……记者来到引江济淮工程金寨南路桥项目施工现场，工人们正在紧张忙碌着。项目负责人甘亮说，该项目统筹疫情防控和项目建设，探索使用先进技术，配备安全、高效的工装设备，为拼抢工期保驾护航。

亳州市汤王大道涡河隧道工程是该市重大民生工程，目前这一工程的主体已经完工，工人们正在进行机电、装饰等配套设施建设。

“这段时间，政府部门给予了大力支持，指导疫情防控，协调破解建设过程中的难题。”汤王大道涡河隧道工程建设管理人员邵辉说，施工单位统筹物资调配工作，做好人员安排，提升作业效率，确保工程顺利推进。“工程建成后，将方便涡河两岸居民出行，促进北部新城的开发建设。”

3个高速公路项目、14个国省干线公路项目、10个水运工程项目……记者从亳州市交通运输局了解到，今年该市将主要实施27个交通重点项目，年度计划完成投资50.5亿元，目前相关项目正在有序推进。

“这些交通重点项目关系国计民生，交付后将给群众带来更美好的生活。”亳州市交通运输局局长孙善豹说，“下一步，我们将加强工作统筹、强化责任落实，加大支持力度，督促相关单位在确保工程质量、安全的前提下，挖掘潜力，抢抓工期，确保如期完成项目建设任务。”

泉州有序“重启”，推进复工复市

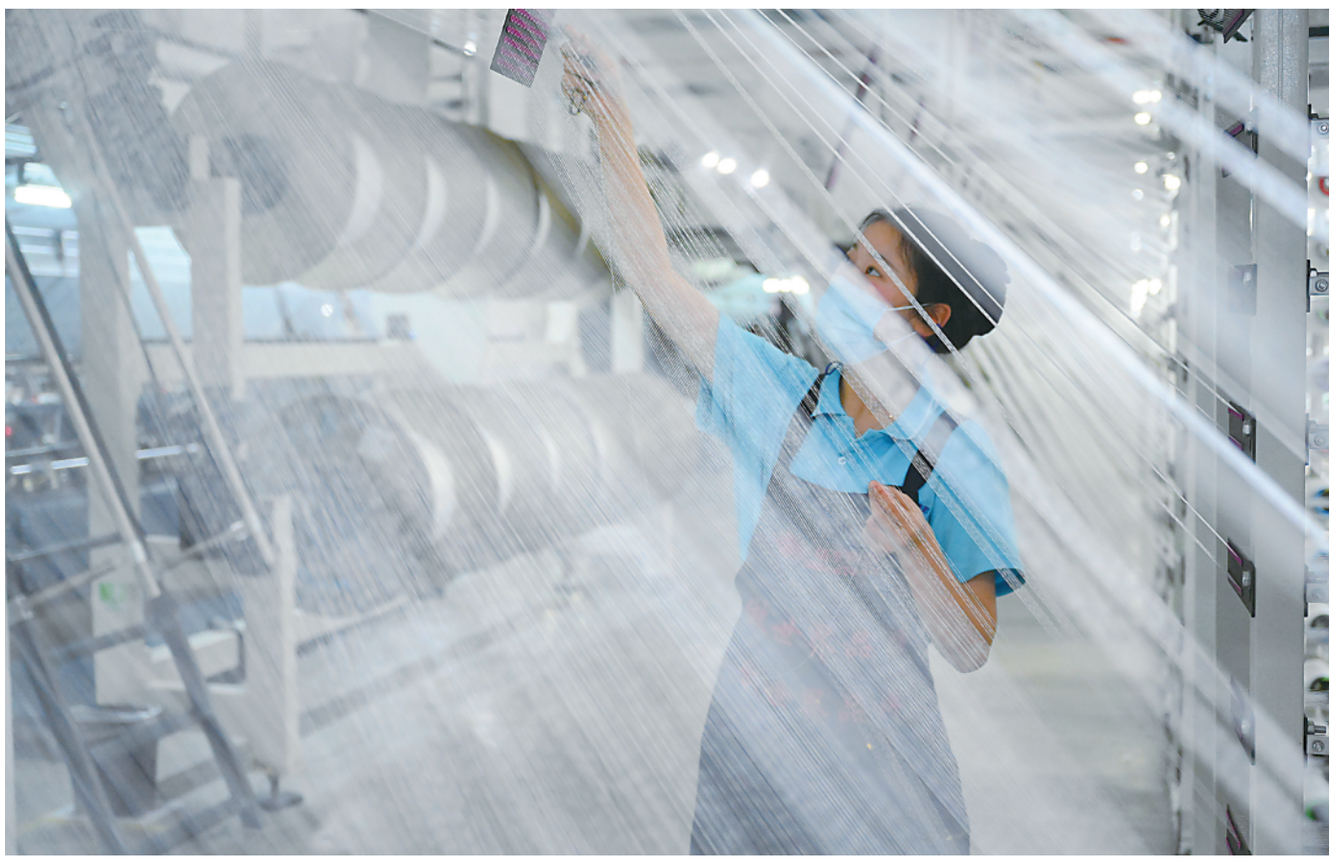

▲4月12日，在福建泉州石狮市的一家纺织企业，工人在工厂里忙碌。 新华社发（周义摄）

新华社福州电（记者张华迎）“老板，来一份姜母鸭、炸醋肉、牛肉羹……”4月17日中午时分，一听说家附近的餐厅已恢复堂食，泉州市民李雄飞就迫不及待地来到当地保存最完整的古街区——泉州西街，重温久违的“烟火气”。

自3月13日泉州发生新一轮本土新冠肺炎疫情以来，在防疫部门的号召下，当地民众放慢生活节奏，配合抗疫工作人员，快速在城市的各个角落架起一道道防线，守护群众生命安全。

经过一个多月的不懈努力，目前泉州市疫情防控态势进一步向好，新冠肺炎阳性感染者已连续多日零新增。泉州市卫健委统计数据显示，截至4月17日24时，泉州市累计报告本土确诊病例1117例，已治愈出院1064例。

此番外出，听到路上熟悉的车辆鸣笛声、人群喧闹声，李雄飞的心情格外舒畅：在这个春暖花开的时节里，他的家乡泉州，这座因疫情而“暂停”的千年古城，如今已经有序“重启”。

测体温、扫码登记、出示核酸证明……走进泉州市丰泽区东海街道一家理发店，耳边不时传来阵阵剪刀和理发器发出的咔嚓咔嚓、呜嗡呜嗡声。

“接到复工的通知，激动得好几天都没睡好。”理发店负责人萧风说，在恢复营业前，他们对理发店进行了全方位的消杀。“营业过程中，除了对剪刀、吹风机等理发器具进行消毒之外，我们还要求顾客提前预约、错峰理发，避免人员扎堆聚集。”

随着疫情防控态势持续向好，泉州市的货运物流也愈加通畅。泉州市交通运输局监测数据显示，4月14日，泉州市53个高速公路出入口货车车流量为10.08万辆次，达到3月上旬货车日均车流量的90%，这意味着当地货运物流正逐步恢复到往常水平。

货运物流的畅通，极大提振了企业复工复产的信心。在泉州欧文体育用品有限公司生产车间里，200多名工人正赶制一批泳装。就在半个月前，公司总经理刘德赋还在为一批50万件的订单即将逾期而感到担忧。刘德赋说：“幸亏不久前货运物流及时恢复了，目前我们的生产线正在开足马力，力争保质保量完成生产任务，及时将订单产品交付给客户。”

在福建中科光芯光电科技有限公司位于泉州石狮市的无尘生产车间里，伴随着机械手臂不停挥舞，跟笔尖差不多大小的光芯片经过多道工序，被加工成光通信器件。

福建中科光芯光电科技有限公司生产总监李秋说，货运物流渠道逐步畅通后，企业的原料进货和产品出货压力大大减轻，产能已经恢复至疫情前的七成水平。接下来，企业将在做好疫情防控的基础上，招聘一批新员工，争取尽快达产满产，努力将疫情造成的损失抢回来、补回来。

截至目前，泉州市规上工业企业复工率已超过90%。泉州市副市长苏耿聪说，在抓好“外防输入、内防反弹”防控工作的同时，泉州正在分区分类分时推进复工复产复市复学，有力有序推动生产生活秩序恢复。

四川开通质量基础设施“一站式”服务平台

新华社成都4月21日电（记者董小红）商标注册、专利申请怎么办？去哪里找优质检验检测认证机构？记者21日从四川省市场监督管理局获悉，四川省质量基础设施“一站式”服务平台（简称“川质通”平台）正式上线。

记者了解到，作为政府公益性服务平台，“川质通”平台由四川省市场监督管理局组织建设。“川质通”平台归集了四川省内外相关行业部门的质量基础设施和技术资源，企业需求精准匹配，业务全程在线办理。

目前，“川质通”平台已筛选优质服务机构近200家，专家270多名，上架服务方案2500多个。通过平台精准匹配和供需双方选择，能帮助企业找机构、找设备、找专家、找政策，为企业提供检验检测、计量测试、知识产权、仪器共享、人才培训等“一站式”服务。

南京59个重大招商项目“云签约”

新华社南京4月21日电（记者沈汝发）南京市21日举办2022年南京市重大招商项目暨央企区域总部项目“云签约”，59个重大项目集中签约，协议总投资超1200亿元。这是南京在当前防疫形势下确保经济平稳发展的一项重要举措。

据介绍，此次签约项目中，投资总额在10亿元以上的项目有51个，其中“中国建材华东总部项目”“扬子石化—巴斯夫有限责任公司一体化2.8期扩建项目”投资总额均超过百亿元。

南京此次签约的项目以绿色低碳为明确导向，引进包括“华能集团分布式能源开发总部”“华电江苏能源有限公司200MW渔光互补光伏发电”等一批“双碳”项目，其中“长三角碳中和产业创新投资联盟项目”后续将发起设立规模10亿元的创投基金服务“双碳”项目招引。

另外，南京积极推动央地合作，59个项目中央企项目占29个，包括中国华能集团、招商局集团、中国电力建设集团等一批央企投资主体，投资总额近500亿元。

为应对疫情冲击，南京市接连出台“助企纾困20条”“企业供应链保障专项服务指南”等政策举措，同时上线具有项目智能搜索引擎功能的招商“云平台”，持续优化营商环境，帮助企业纾困解难，坚定企业投资信心。

全面提升期货和衍生品市场监管效能

证监会主席易会满接受新华社记者专访

新华社北京4月21日电（记者刘慧）十三届全国人大常委会第三十四次会议20日表决通过《中华人民共和国期货和衍生品法》。该法自2022年8月1日起施行。就期货和衍生品法出台与实施，新华社记者专访了证监会主席易会满。

重点规范期货市场 兼顾衍生品市场

问：期货和衍生品法主要有哪些内容？

答：期货和衍生品法立足期货市场和衍生品市场的实际情况，重点规范期货市场，兼顾衍生品市场，着眼于充分发挥期货市场和衍生品市场服务国民经济的功能，将经过实践检验成熟可靠的制度上升为法律，巩固改革发展的成果，同时准确把握市场发展的趋势，前瞻性地做一些重大制度改革，为市场创新发展预留充足的制度空间。

该法共13章155条，重点围绕期货交易、结算与交割基本制度，期货交易者保护制度，期货经营机构与期货服务机构的监管，期货交易场所和期货结算机构的运行，期货市场监督管理，法律责任等作了规定。

衍生品市场与期货市场本质相同，功能互补，制度相通，高度关联，不可分割，共同构成统一的大市场。相较于期货市场，衍生品市场起步较晚，尚处于探索发展阶段，监管实践相对缺乏。

期货和衍生品法结合市场实际情况，统一确立了衍生品市场发展和监管亟须、国际通行的基础制度，如单一主协议、终止净额结算、交易报告库等，赋予国务院期货监督管理机构或国务院授权的部门监督管理衍生品市场的职责，并授权国务院依照该法原则制定具体管理办法。

推动期货和衍生品市场服务实体经济高质量发展

问：期货和衍生品法将如何推动期货和衍生品市场更好服务实体经济？

答：期货和衍生品法围绕服务实体经济高质量发展的主线，就促进期货市场功能发挥做了制度安排：

一是明确规定国家支持期货市场健康发展，发挥市场价格发现、风险管理和资源配置的功能。

二是鼓励实体企业利用期货市场从事套期保值等风险管理活动，明确对套期保值实施持仓限额豁免。

三是专门规定采取措施推动农产品期货市场和衍生品市场发展，引导国内农产品生产经营。

四是建立以市场为导向的品种上市机制，原则规定品种上市基本条件，优化品种上市程序，丰富期货品种，完善产品结构。

五是扩展期货公司业务范围，增加了期货做市交易、衍生品交易等业务，为期货公司增强经营能力和风险管理能力、更好服务实体企业，预留了法律空间。

牢牢坚持防范化解金融风险的底线

问：期货和衍生品法如何防范和化解金融风险？

答：期货和衍生品法将防范和化解市场风险作为重中之重。

一是进一步完善风险控制制度，夯实市场稳定运行的基础。规定期货交易实行持仓限额、当日无负债结算、强行平仓等风控制度，明确期货结算机构中央对手方法律地位。

二是健全期货市场的风险识别、预防和处置制度体系，强化期货交易场所一线监管职责，规定异常情况紧急措施和突发性事件处置措施，完善市场监测监控制度、构建立体多元的风险防控体系。

三是加强监督管理，加大对违法违规行为的惩处，显著提高违法违规行为的成本，有效维护市场秩序。

推动期货市场深化对外开放

问：期货和衍生品法关于期货市场对外开放做了哪些制度安排？

答：扩大对外开放是提高我国期货市场核心竞争力和国际影响力的必由之路，期货和衍生品法的制定填补了涉外期货交易法律制度的空白。

一是确立法律的域外适用效力，在中华人民共和国境外的期货交易和衍生品交易及相关活动，扰乱境内市场秩序、损害境内交易者合法权益的，依照本法有关规定处理并追究法律责任。

二是规定国务院期货监督管理机构可以和境外监管机构建立跨境监管合作机制，依法进行跨境监督管理。

三是从“引进来”和“走出去”两方面，明确对境外期货交易场所、境外期货经营机构等向境内提供服务的监管要求，并对境内外交易者跨境交易的行为进行规范。

四是严禁境外主体未经履行法律程序在境内经营相关期货业务活动，明确法律责任。

同时，还对信息出境、境外期货交易场所以境内期货交易场所上市的合约价格挂钩结算等问题作了规定。

全面贯彻落实期货和衍生品法 提升监管效能

问：期货和衍生品法对于资本市场法治体系有何重要意义？下一步证监会如何贯彻落实？

答：期货和衍生品法有效填补了资本市场法治建设的空白，资本市场法治体系的“四梁八柱”基本建成。

资本市场功能要有效发挥，必须始终以科学完备的法律制度为基础。截至2021年底，与资本市场相关的法律、行政法规和法规性文件、司法解释和政策性文件、规章和规范性文件等约2000件，涵盖各个方面。资本市场总体实现了有法可依、有章可循。

下一步，证监会将组织全系统单位认真领会期货和衍生品法的立法精神，深入学习掌握各项制度的内涵，把每一项制度真正落到实处，切实提升监管效能，并指导全行业开展期货和衍生品法宣传教育活动，促进全社会充分认识期货市场和衍生品市场的功能和价值，推动更多产业客户利用期货市场和衍生品市场进行套期保值等风险管理活动。

同时，证监会将根据期货和衍生品法的规定抓紧做好规章和规范性文件的“立、改、废、释”工作，督促期货交易场所、期货结算机构和行业协会同步修订自律规则，尽快完善期货市场和衍生品市场的法治体系。

此外，证监会还将以期货和衍生品法通过和施行为契机，进一步提升期货市场和衍生品市场发展和监管的水平，加强期货市场和衍生品市场监管人才队伍建设，协同国务院相关部门促进期货市场和衍生品市场持续健康稳定高质量发展。